



Møde i Nørhalne Samarbejdet
Tirsdag den 18. januar kl. 19.00 i Forsamlingshuset

Referat

Deltagere:

En eller to deltager(e) fra hver forening:

Idrætsforeningen Fremad Nørhalne. Marie, Claus

IFN's Kunstvenner: Afbud/Inge

Nørhalne Vandværk: Jakob Madsen og Søren Andreasen (Birger Fischer)

God Leg og Læring/Skolen: Uffe

Nørhalne Antenneforening:

Nørhalne Borgerforening: Orla

Lokalhistorisk forening, Nørhalne: Inge

Nørhalne Rideklub:

Menighedsrådet, Nørhalne: Niels Ole

Dagli'Brugsen:

Bosætningsgruppen:

Sekretær: Kurt

Regnskab: Orla

Dagsorden:

1. Valg af ordstyrer
2. Drøftelse af skovrejsning på flere arealer ved Biersted og Aabybro. (Bilag)
3. Godkendelse af referat fra mødet den 28. oktober 2021.
4. Bordet rundt, hvad sker der i foreningerne og udvalgene pt.
5. Mandat for Nørhalne Samarbejdet (Claus) (Bilag)
6. Tour de Jammerbugt (Bilag)
7. Status på velkomstfolder, diverse hjemmesider og Nørhalne Kalenderen
8. Drøftelse af Landdistriktspuljen (10.000,- kr)
9. Planlægning af borgermøde den 10. februar kl. 19 på Nørhalne Skole (Inge) (Bilag)
10. Deltagelse i ”Liv i By, skole og lokalsamfund” (Orla)
11. Nyvalg til landdistriktsrådet 2022 – hvornår? (Inge)
12. Henvendelse fra Aalborg Fjernvarme (Inge)
13. Næste møde
14. Eventuelt

Ad. 1.: Valg af ordstyrer

Claus Svendsen

Ad. 2.: Drøftelse af skovrejsning på flere arealer ved Biersted og Aabybro. (Bilag s. 6-24)

Til mødet var der også mødt Birger Fischer og medlemmer af Nørhalne Vandværks bestyrelse, derfor var punktet rykket frem.

Birger havde fået bilagene om skovrejsning, da han har et moselod over for Pindstrup Mosebrug. Der har tidligere været planer om skovrejsning på området ved vandværket; men de blev aldrig realiserede. Vandværket fortalte om den nye boring på Skaggårdsvej. Her er der ikke planer om dyrkning af agerjorden; men planer om at plante skov. Orla undersøger om skoven bliver plantet med tilskud, så der bliver offentlig adgang.

Vandværket kunne oplyse, at Nørhalne får vand fra Biersted, da boringen ved Bakmøllevej er lukket. Punktet om skovrejsning tages med som punkt til Masterplanen. Claus laver skriftligt oplæg.

Ad. 3.: Godkendelse af referat fra mødet den 28. oktober 2021.

Godkendt

Ad. 4.: Bordet rundt, hvad sker der i foreningerne og udvalgene pt.

Menighedsrådet kunne fortælle, at mange arrangementer igen er aflyst eller udskudt pga. Covid 19.

IFN åbner for flere og flere aktiviteter – standerhejsning for seniorer m.m. Man er i gang med renovering af klubhuset. Det drejer sig i denne omgang om køkken og omklædningsrum i kælderen. 16.februar afholdes generalforsamling.

Man tror på, at Nørhalne Cup 2022 bliver gennemført, og der er allerede stor interesse fra mange klubber.

Borgerforeningen er i gang med en renovering af toiletter og forgang. Bl.a. er der lavet nyt handicap-toilet, hvor der også er indrettes pusleplads til babyer.

Kurt har indtil videre printet 120 kalendere, som er lagt til fri afbenyttelse i Brugsen. Næsten alle er hentet. Det blev i den forbindelse vedtaget, at forskellige udgifter til "kontorhold" bliver dækket. Bankoopstart den 2. februar, fastelavnsfest sidst i februar og generalforsamling den 9. marts. Cononapandemien lægger stadig en dæmper på aktiviteter.

Loppemarkedet giver stadig overskud. Det er især større ting som møbler, der bliver solgt over internettet, som giver overskud.

Kunstforeningen fortæller, at Nørhalne Viser Kunst er udsat til 1. september 2022. Der laves kunsthappening den 5. februar, hvor der skulle have været Nørhalne Viser Kunst. Alle husstande kan deltage, og bestyrelsen vil gå rundt i byen og se de forskellige udstillinger.

Generalforsamling den 17. februar.

Ad. 5.: Mandat for Nørhalne Samarbejdet (Claus) (Bilag)

Vedtaget med få rettelser

Ad. 6.: Tour de Jammerbugt (Bilag s. 4-5)

Kurt tager kontakt til Anne Kristensen for at fortælle, at Nørhalne er interesserede i at lave en af etaperne i efteråret 2022. Pkt. til næste møde

Ad. 7.: Status på velkomstfolder, diverse hjemmesider og Nørhalne Kalenderen

Der skal bl.a. tages nye billeder til folderen. Trine opfordres til at tage kontakt til fotograf Anders Thomsen. Pkt. til næste møde.

Ad. 8.: Drøftelse af Landdistriktpuljen (10.000,- kr)

Næsten alle penge er brugt. Restbeløbet overføres. Der er afsat nye 10.000 kr. i 2022. Deadline for ansøgning til Landdistriktpuljen er 15. marts.

Ad. 9.: Planlægning af borgermøde den 10. februar kl. 19 på Nørhalne Skole (Inge) (Bilag)

Claus laver opslag/teaser, som husstandsomdeles sammen med "Mosebryg 2"

Ad. 10.: Deltagelse i "Liv i By, skole og lokalsamfund" (Orla)

Er behandlet

Ad. 11.: Nyvalg til landdistriktsrådet 2022 – hvornår? (Inge)

Er behandlet

Ad 12.: Henvendelse fra Aalborg Fjernvarme (Inge)

Niels Ole fortalte, at der er møde med Aalborg Fjernvarme fredag den 21. januar

Ad. 13.: Næste møde

21. marts kl. 19 i forsamlingshuset

Ad. 14.: Eventuelt

Intet



NØRHALNE SAMARBEJDET

Mandat

BAGGRUND

Nørhalne Samarbejdet (etableret i 2013) – er et overordnet styrings- og koordineringsorgan, der oprindeligt skulle repræsentere foreningslivet i Nørhalne, der i fællesskab havde indgået et forpligtende samarbejde. Baggrunden var et ønske om et tættere samarbejde mellem byens forskellige foreninger og dermed også en bedre koordinering af de mange aktiviteter som foregår i byens foreninger.

Nørhalne Samarbejdet er nu gruppen, der håndterer byens ”Liv i By og Skole” opgaver – og samtidig varetager fordelingen af landdistrikts-tilskuddet via det valgte medlem af landdistriktsrådet + 2 andre valgte.

VISION

Nørhalne Samarbejdet vil skabe udvikling til gavn for alle byens borgere bl.a. ved at arrangere Nørhalne Markedet og andre aktiviteter på tværs af byens foreninger og erhvervsdrivende.

Nørhalne Samarbejdet vil være koordinator og sparringsparter til Jammerbugt Kommune - og andre interessenter som vil medvirke til udvikling af Nørhalne.

ORGANISATION

Nørhalne Samarbejdets sammensætninger sker ved at repræsentanter vælges i de enkelte foreninger – og derfor kan personkredsen variere fra år-til-år. Der afholdes 4 møder årligt + efter behov.

Nørhalne Samarbejdet har ingen decideret leder, men som udgangspunkt tegnes foreningen af Nørhalne Borgerforening – og desuden kan foreningen kontaktes via tovholder assistent Kurt Kristensen.

Se nærmere info på www.nørhalnesamarbejdet.dk eller Facebook/NørhalneKalenderen

ØKONOMI

Nørhalne Samarbejdet har sin egen økonomi, hvor indtægterne primært kommer fra Nørhalne Markedet – og det er hensigten at midlerne primært skal bruges til uddeling af Nørhalne Kalenderen samt til kontinuerligt udvikling af Nørhalne Markedet.

Der oprettes separat bankkonto – således økonomien kan styres og synliggøres. Adgang til konto gives til Formand og Kasserer for Nørhalne Borgerforening – og Formand for IFN er udpeget som revisor.

Ved ophør af samarbejdet tilfalder midlerne Nørhalne Borgerforening.

Hej Lars.

NørhalneSamarbejdet har besluttet at afvikle borgermøde med valg til Landdistriktsrådet

Torsdag den 10. februar 2022 kl. 19.00 på Nørhalne Skole.

Vi tænker følgende dagsorden til mødet:

1. Valg af med medlem til Landdistriktsrådet.
2. Opdatering vedr. LUP (lokale udviklingsplaner) for Nørhalne.
3. MASTERPLAN for Nørhalne – hvor langt er vi?
4. Præsentation af velkomstfolder.
5. Evt.

NørhalneSamarbejdet har også besluttet at udpege 1 person fra Idrætsforeningen FREMAD Nørhalne og 1 fra Nørhalne Borgerforening – de 2 store foreninger i byen.

Vh. Inge.

Kære Landdistriktsråd og Liv i By og Skole-repræsentanter

Tour de Jammerbugt vender tilbage i 2022 – og denne gang i en endnu mere folkelig og lokal udgave, hvor lokalsamfundene er værter og bestemmer etappen. Vi har udvidet touren til at strække sig over 4 år. Det giver os mulighed for, at alle 22 lokalsamfund får en etape i løbet af fire år. I 2022 er der seks etapebyer, som skyder den nye Tour de Jammerbugt i gang – og det kan blive DIN by.

Vi har nemlig videreført grundkonceptet i det oprindelige Tour de Jammerbugt, og givet det endnu mere plads med en tour rundt i HELE kommunen. Førhen blev mange lokalsamfund kun en del af Tour de Jammerbugt fra vejkanterne, men nu er lokalsamfundet vært og



mastermind bag de sjove oplevelser

Tour de Jammerbugt bliver fremover en række af festlige lokale etaper, hvor vi på hver etape og i hver by får det BEDSTE af hvert lokalsamfund med. Der bliver generelt lagt langt mere af det sjove ud til lokalsamfundene. I får altså lov til at bestemme, hvordan lige præcis jeres etape skal se ud. Skal jeres etape være fyldt med lokale musikalske indslag, skal byen pyntes op i et bestemt tema, skal der være en børnerute for de mindste eller en lokalhistorisk byvandring? Alle de sjove idéer er jeres "legeplads" i det her, og vi glæder os til at opleve seks vidt forskellige bud på en lokal oplevelsesdag til jeres etape i 2022.

Tour de Jammerbugt skal dermed også forstås som en bosætningsplatform, hvor Jammerbugt Kommune har afsat midler og tid til at kommunikere budskabet og vise jeres lokalsamfund frem på de sociale medier og i avisen i forbindelse med etappen. Vi håber derfor, at I kan se dette som en mulighed for at vise jer frem for potentielle tilflyttere der deltager i løbet – samtidig med at I får vist, hvad I står for, og hvad der gør jeres lokalsamfund unikt.

Tanken er at de lokale paraplyorganisationer hver især skal blive enige om, hvornår I hver især vil være etapeby – og det er paraplyorganisationen som er tovholder på jeres lokale etape. Nogle har måske allerede noget i kalenderen for 2022, og hvis I har det – er det måske oplagt at tænke Tour de Jammerbugt ind i dette? Vi er som sagt fleksible med datoen (dog strækker løbsperioden sig fra maj-september). Nogle vil måske vente til at ombygningen af skolen er færdig, eller et andet lokalt projekt står klar, og dermed vil indvie det i forbindelse med jeres etape – det er også en mulighed.

Vi håber, at seks af jeres byer er klar på at skyde touren i gang med et brag i 2022!

De eneste krav der fortsat er til Tour de Jammerbugt er:

- En simpel og fleksibel afvikling og deltagelse. Start- og målområde samme sted. Der foreslås en hverdag med løbsstart kl. 17.00 og afslutning senest kl. 19.00-19.30.
- Discipliner/distancer som appellerer til en bred målgruppe – for alle aldre og fysisk formåen. 5 km walk, 5 og 10 km løb og hyggecykel i samme distance er obligatorisk – alt herudover er op til jeres fantasi (fx MTB, vand-rute på havnen, 1 km lokalhistorisk byvandring).

Og hvad indebærer det så at være etapeby? Vi stiller økonomi til rådighed!

5.000 kr. til hvert lokalsamfund mod følgende ydelser:

- Intern koordinering og planlægning af etappen – kun fantasien sætter grænser!

- Depotindkøb og bemanning heraf – der er måske max tale om 1 eller 2 depoter. Det kan I også søge sponsoreret af den lokale købmand – og så har I midlerne til noget



andet

- Nummerudlevering i målområdet og overrækkelse af medaljer
- Indkøb af pynt og oppyntning
- Oprydning

Et evt. overskud af økonomi er jeres!

Der er også 1.000 kr. for ruteplanlægning og 1.000 kr. for rutemarkering mod følgende ydelser (kan også vælges fra, hvis man ønsker at være foruden denne opgave):

- Ruteplanlægning: Beslutte to hensigtsmæssige ruter - én der bruges til både 5 km walk, 5 km løb og 10 km løb (løbes som 2 x 5 km) og én rute for hyggecykel. Inkl. optegning af denne på kort.
- Rutemarkering: Opsætte rutemarkeringsflag og nedtage rutemarkeringsflag efter etaper.
- kan også varetages til lokale løbeklubber eller øvrige foreninger. Opgaven kan også deles, således at lokalsamfundet selv markerer ruten, men ikke planlægger ruten.

Den kommunale opgave er følgende:

- Koordinere og kvalitetssikre med etape-byerne 2022 og efterfølgende år
- Søge tilladelser via Vej-afdelingen
- Koordinere afspærring med Vej og Park
- Hyre og betale tidtagning hvis behov for dette, tilmeldingssystem, startnumre-administration
- PR og kommunikation for alle etaper og jeres lokalsamfund under afviklingen
- Centralt indkøb og levering af medaljer
- Levering af målportal, rutemarkeringsudstyr, first aid, lydudstyr, markedskaravane
- Betaling af KODA (tilladelse til afspilning af musiknumre)

Vi glæder os til at høre fra jer! Og vi glæder os til at kunne annoncere seks etapebyer for 2022. **Fristen for at byde ind på etapeby 2022 er den 27. januar – mail til mig på aki@jammerbugt.dk**

Rigtig god jul og godt nytår!

Venlig hilsen

Anne Kristensen
Fritidskonsulent



Birger Søndergaard Fischer
Bøgevej 20
9430 Vadum

Landskab og Skov
J.nr. 2021 - 39924
Ref. LANIK
Den 13. december 2021

Partshøring forud for screeningsafgørelse om, at skovrejsning ved Aabybro-Biersted ikke er omfattet af krav om miljøvurdering

Miljøstyrelsen har den 18. august 2021 modtaget en ansøgning fra Naturstyrelsen Vendsyssel via Jammerbugt Kommune om skovrejsning på flere arealer ved Biersted og Aabybro.

Ansøgningen er indgivet i henhold til § 18 i miljøvurderingsloven¹. Ansøgningen er fremsendt til Miljøstyrelsen, som i den konkrete sag varetager kommunalbestyrelsens opgaver og beføjelser for anlægget, jf. § 3, stk. 1, nr. 1 i miljøvurderingsbekendtgørelsen², da staten er bygherre.

Projektet er omfattet af bilag 2, pkt. 1d i miljøvurderingsloven: Nyplantning og rydning af skov med henblik på omlægning til anden arealudnyttelse. Miljøstyrelsen skal derfor vurdere, om projektet kan antages at kunne få væsentlig indvirkning på miljøet og dermed er omfattet af krav om miljøvurdering og tilladelse. Det sker i en særlig proces kaldet en screening.

Det er Miljøstyrelsens vurdering, at I kan blive væsentligt, individuelt berørt af det ansøgte projekt og at I derfor er parter i sagen. Derfor vil vi gerne høre, om I har bemærkninger til oplysningerne i Miljøstyrelsens udkast til afgørelse, inden vi træffer afgørelse i sagen.

Påvirkningen består af, at skovrejsningen vil medføre nye arealmæssige restriktioner i form af en skovbyggelinje hvor man, inden for 300 meter af skovområderne, ikke må opføre nye bygninger uden forudgående ansøgning om dispensation. Der er dog visse undtagelser for denne regel. Se Miljøstyrelsens hjemmeside om skovbyggelinjer for yderligere information.

Miljøstyrelsens udkast til screeningsafgørelse er vedlagt. Det fremgår, at Miljøstyrelsen på det foreliggende grundlag har til hensigt at træffe afgørelse om, at projektet ikke er omfattet af krav om miljøvurdering og tilladelse.

¹ LBK nr 1976 af 27/10/2021 om miljøvurdering af planer og programmer og af konkrete projekter (VVM)

² BEK nr 1376 af 21/06/2021 om miljøvurdering af planer og programmer og af konkrete projekter

Hvis I har bemærkninger, bedes I fremsende dem enten i brev eller pr. mail inden **den 03. januar 2022** til Miljøstyrelsen, Tolderlundsvej 5, 5000 Odense C eller mst@mst.dk mærket med **journalnummer 2021-39924**.

Hvis det vurderes, at projektet ikke er omfattet af krav om miljøvurdering og tilladelse, kan Naturstyrelsen arbejde videre på at opnå de nødvendige tilladelser til projektet. Screeningen er altså alene en afgørelse om, hvorvidt projektet er omfattet af krav om miljøvurdering og tilladelse, og ikke en afgørelse om, hvorvidt projektet kan opnå de nødvendige tilladelser.

Spørgsmål i sagen kan rettes til undertegnede.

Behandling af personoplysninger

Når Miljøstyrelsen foretager sagsbehandling kan der indgå personoplysninger i sagen. Oplysningerne kan f. eks. være navn, adresse, cpr.nr. eller oplysninger om enkeltmandsejede virksomheder. Oplysninger kan komme fra dig eller vi kan indhente dem andre steder fra som f. eks i cpr-registeret, så vi kan sende digital post. De kan ligeledes indhentes fra relevante myndigheder. Oplysningerne er nødvendige for sagsbehandlingen. Du kan til enhver tid få indsigt i de oplysninger, vi har om dig. Ligeledes har du ret til at bede om, at vi retter oplysningerne, hvis du mener, at de er forkerte eller giver et forkert indtryk. Miljøstyrelsen har pligt til at tage stilling til din anmodning. Miljøstyrelsen skal ligeledes i forbindelse med en anmodning om aktindsigt i en konkret sag foretage en vurdering af hvilke oplysninger, herunder personoplysninger, der skal udleveres.

Du kan læse mere om persondataloven på Datatilsynets hjemmeside www.datatilsynet.dk.

Afgørelsen offentliggøres på Miljøstyrelsens hjemmeside (www.mst.dk/service/annoncering/).

Bilag:

- Bilag A: Ansøgning
- Bilag B: Miljøstyrelsens udkast til afgørelse
- Bilag C: Oversigtskort
- Bilag D: Principper for planlægning af skovrejsning

Med venlig hilsen

Lasse Nissen Kristiansen
+45 24 59 36 62
lanik@mst.dk

Ansøgningskema

Nedenstående skema angiver de oplysninger, som skal indgives til myndighederne ved ansøgning af projekter, der er omfattet af lovens bilag 2, jf. lovens § 21. Bygherren skal, hvor det er relevant for ansøgningen om det konkrete projekt, tage hensyn til kriterierne i lovens bilag 6, når skemaet udfyldes. Såfremt der allerede foreligger oplysninger om de indvirkninger, projektet kan forventes at få på miljøet, medsendes disse oplysninger. Skemaet finder ikke anvendelse for sager, der behandles af Naturstyrelsen og Energistyrelsen. Skemaets oplysningskrav er vejledende og fastsat under hensyntagen til kriterierne i lovens bilag 5.

Basisoplysninger	Tekst
Projektbeskrivelse (kan vedlægges)	<p>Aabybro-Biersted Skovrejsning. Skovrejsningsprojektet har grundvandssikring som primært formål, men naturmæssige og rekreative forhold vil også tilgodeses som sekundære formål. Der stræbes efter at skabe en bynær skov for lokalområdet Aabybro-Biersted og binde eksisterende og nye skov- og naturarealer sammen. Projektet sker på baggrund af en samarbejdsaftale mellem Aabybro Vand, Jammerbugt Kommune og Naturstyrelsen Vendsyssel.</p> <p>Generelt for den fysiske planlægning og det fremsendte gælder, at det er en overordnet principkitse og plan for området. Stisystemet forventes udviklet i takt med, at hegn nødvendige i kulturfasen nedtages og den rekreative brug afdækkes.</p> <p>Der er i projektet erhvervet arealer og ejendomme ved frivillig handel (ca. 110ha); der er enkelte af disse arealer, hvts fremtid i projektet endnu ikke er afklaret, hvorfor der ikke er planlagt for samtlige erhvervede matrikler. Ligesom det forventes, at der vil komme flere arealer til i årene fremover.</p> <p>For arealet vest for Aabyskoven gælder særligt, at der pågår dialog med ejerne af arealerne syd for om eventuel erhvervelse af disse; hvorfor der ikke er skitseret et skovbryn mod syd. Erhverves arealerne ikke, etableres naturligvis også skovbryn her.</p> <p>Principkitser samt principper for den overordnede planlægning vedlagt.</p>
Navn, adresse, telefonnr. og e-mail på bygherre	Naturstyrelsen Vendsyssel Sct. Laurentiivej 148, 9990 Skagen 72543000 vsy@nst.dk
Navn, adresse, telefonnr. og e-mail på kontaktperson	Christina Kjærby Sct. Laurentiivej 148, 9990 Skagen 21618301 ckjae@nst.dk
Projektets adresse, matr. nr. og ejerlav. For havbrug angives anlæggets geografiske placering angivet ved koordinater for havbrugets 4 hjørneafmærkninger i bredde/længde (WGS-84 datum).	Skovrejsning Aabybro-Biersted Biersted Mosevej, Biersted, 9440 Aabybro (tidl. nr. 36) Matr. 3m, 23i, 23h, 23e, 10bq og 19h Biersted By, Biersted Matr. 10a, 94c, 46a, 46b og 142b Vildmosen, Biersted Nørgårdsvej 31, Biersted, 9440 Aabybro Matr. 6a og 59c Biersted By, Biersted Østre Hovensvej 10, 9440 Aabybro Matr. 9k Åby By, Åby
Projektet berører følgende kommune eller kommuner (omfatter såvel den eller de kommuner, som projektet er placeret i, som den eller de kommuner, hvis miljø kan lænkes påvirket af projektet)	Jammerbugt Kommune

Oversigtskort i målestok eks. 1:50.000 – Målestok angives. For havbrug angives anlæggets placering på et søkort.	Oversigtskort 1:25.000 vedlagt
Kortbilag i målestok 1:10.000 eller 1:5.000 med indtegnning af anlægget og projektet (vedlægges dog ikke for strækingsanlæg).	Følgende kortbilag vedlagt: Biersted bakkeø + arealer nord for 1:10.000 Arealer ml. Aabyskoven og Biersted bakke 1:10.000 Areal vest for Aabyskoven 1:5.000 Arealer øst for Biersted bakkeø 1:5000 <i>Bemærk. For nogle delområder vil målestoksforholdet på de vedlagte principskitser være mere velegnet for læsning af kort; men herudover indeholder kortene det samme.</i>
Forholdet til VVM reglerne	Ja/Nej
Er projektet opført på bilag 1 til lov om miljøvurdering af planer og programmer og konkrete projekter (VVM).	<input checked="" type="checkbox"/> Hvis ja, er der obligatorisk VVM-pligtigt. Angiv punktet på bilag 1:
Er projektet opført på bilag 2 til lov om miljøvurdering af planer og programmer og af konkrete projekter (VVM).	<input checked="" type="checkbox"/> Hvis ja, angiv punktet på bilag 2:
Projektets karakteristika	Tekst
1. Hvis bygherren ikke er ejer af de arealer, som projektet omfatter angives navn og adresse på de eller den pågældende ejer, matr. nr. og ejerlav	Er ejer.
2. Arealanvendelse efter projektets realisering. Det fremtidige samlede bebyggede areal i m ² Det fremtidige samlede befæstede areal i m ² Nye arealer, som befæstes ved projektet i m ²	Projektarealet er ca. 110ha. i alt heraf planlægges ca. 30ha. tilplantet heraf halvdelen som skovbryn og lav bevoksning. Øvrige arealer udlægges til lysåben natur ca. 27ha, naturlig tilgroning ca. 26ha eller er allerede bevokset i nogen grad eller ikke planlagt p.t. Bebygget samlet: 106,6m ² nye åbne frileisurefaciliteter + 621m ² eksisterende maskinhus + 1115km ² eksisterende landbrugsejendom (sidstnævntes fremtidige benyttelse er uafklaret) Befæstet samlet: 3050m ² ny grusvej, parkering og stier + 2000m ² eksisterende grusvej og gårdsplads Befæstet nyt: 3050m ² ny grusvej, parkering og stier
3. Projektets areal og volumenmæssige udformning Er der behov for grundvandsenkning i forbindelse med projektet og i givet fald hvor meget i m ³ Projektets samlede grundareal angivet i ha eller m ² Projektets bebyggede areal i m ² Projektets nye befæstede areal i m ² Projektets samlede bygningsmasse i m ³ Projektets maksimale bygningshøjde i m Beskrivelse af omfanget af eventuelle nedrivningsarbejder i forbindelse med projektet	Grundvandsenkning: nej Grundareal samlet: 106ha Nyt bebygget areal: 106,6m ² Befæstet nyt: 3050m ² Ny bygningsmasse samlet: 242m ³ Bygningshøjde max: 3,6m Nedrivning: Det er planlagt at nedrive 3.700m ² tidligere landbrugsdriftsbygninger
4. Projektets behov for råstoffer i anlægsperioden Råstofforbrug i anlægsperioden på type og mængde: Vandmængde i anlægsperioden Affaldstype og mængder i anlægsperioden Spildevand til renselanlæg i anlægsperioden Spildevand med direkte udledning til vandløb, søer, hav i anlægsperioden Håndtering af regnvand i anlægsperioden Anlægsperioden angivet som mm/åå – mm/åå	Råstof: Grus 1100m ³ Vand: 0 Affald: 0 Spildevand, rens: 0 Spildevand, udled: 0 Regnvand: Nedsivning på areal Anlægsperiode: 03/22-12/26

Projektets karakteristika	Tekst		
5. Projektets kapacitet for så vidt angår flow ind og ud samt angivelse af placering og opbevaring på kortbilag af råstoffet/produktet i driftsfasen: Råstoffer – type og mængde i driftsfasen Mellemprodukter – type og mængde i driftsfasen Færdigvarer – type og mængde i driftsfasen Vandmængde i driftsfasen	Råstof: 0 Mellemprodukter: 0 Færdigvarer: På sigt vil skoven kunne producere træ til f.eks. biobrændsel og konstruktionsformål, samt lagring af CO ₂ . Vandmængde: 0		
6. Affaldstype og årlige mængder, som følge af projektet i driftsfasen: Farligt affald: Andet affald: Spildevand til rensesanlæg: Spildevand med direkte udledning til vandløb, sø, hav: Håndtering af regnvand:	Farligt affald: 0 Andet affald: 0 Spildevand, rens: 0 Spildevand, udled: 0 Håndtering af regnvand: Nedsivning på areal og i eksisterende grøfter		
Projektets karakteristika	Ja	Nej	Tekst
7. Forudsætter projektet etablering af selvstændig vandforsyning?			
8. Er projektet eller dele af projektet omfattet af standardvilkår eller en branchebekendtgørelse?	x		Hvis »ja« angiv hvilke. Hvis »nej« gå til punkt 10
9. Vil projektet kunne overholde alle de angivne standardvilkår eller krav i branchebekendtgørelsen?			Hvis »nej« angives og begrundes hvilke vilkår, der ikke vil kunne overholdes.
10. Er projektet eller dele af projektet omfattet af BREF-dokumenter?	x		Hvis »ja« angiv hvilke. Hvis »nej« gå til pkt. 12.
11. Vil projektet kunne overholde de angivne BREF-dokumenter?			Hvis »nej« angives og begrundes hvilke BREF-dokumenter, der ikke vil kunne overholdes.
12. Er projektet eller dele af projektet omfattet af BAT-konklusioner?	x		Hvis »ja« angiv hvilke. Hvis »nej« gå til punkt 14.
Projektets karakteristika	Ja	Nej	Tekst
13. Vil projektet kunne overholde de angivne BAT-konklusioner?			Hvis »nej« angives og begrundes hvilke BAT-konklusioner, der ikke vil kunne overholdes.
14. Er projektet omfattet af en eller flere af Miljøstyrelsens vejledninger eller bekendtgørelser om støj eller eventuelt lokalt fastsatte støjgrænser?	x		Hvis »ja« angives navn og nr. på den eller de pågældende vejledninger eller bekendtgørelser. Hvis »nej« gå til pkt. 17.
15. Vil anlægsarbejdet kunne overholde de eventuelt lokalt fastsatte vejledende grænseværdier for støj og vibrationer?			Hvis »nej« angives overskridelsens omfang og begrundelse for overskridelsen
16. Vil det samlede projekt, når anlægsarbejdet er udført, kunne overholde de vejledende grænseværdier for støj og vibrationer?			Hvis »nej« angives overskridelsens omfang og begrundelse for overskridelsen
17. Er projektet omfattet af Miljøstyrelsens vejledninger, regler og bekendtgørelser om luftforurening?	x		Hvis »ja« angives navn og nr. på den eller de pågældende vejledninger, regler eller bekendtgørelser. Hvis »nej« gå til pkt. 20.
18. Vil anlægsarbejdet kunne overholde de vejledende grænseværdier for luftforurening?			Hvis »Nej« angives overskridelsens omfang og begrundelse for overskridelsen.
19. Vil det samlede projekt, når anlægsarbejdet er udført, kunne overholde de vejledende grænseværdier for luftforurening?			Hvis »Nej« angives overskridelsens omfang og begrundelse for overskridelsen.
20. Vil projektet give anledning til støvgener eller øgede støvgener I anlægsperioden? I driftsfasen?			Der kan i anlægsfasen opstå støvgener i forbindelse med jordbearbejdning, men ikke i større omfang end den nuværende landbrugsdrift.
Projektets karakteristika	Ja	Nej	Tekst
21. Vil projektet give anledning til lugtgener eller øgede lugtgener I anlægsperioden?			Hvis »ja« angives omfang og forventet udbredelse.

I driftsfasen?			
22. Vil anlægget som følge af projektet have behov for belysning som i aften og nattimer vil kunne oplyse naboarealer og omgivelserne i anlægsperioden?		X	Hvis »ja« angives og begrundes omfanget.
I driftsfasen?			
23. Er anlægget omfattet af risikobekendtgørelsen, jf. bekendtgørelse om kontrol med risikoen for større uheld med farlige stoffer nr. 372 af 25. april 2016?		X	
Projektets placering	Ja	Nej	Tekst
24. Kan projektet rummes inden for lokalplanens generelle formål?			Der er ingen lokalplan i området, og projektet forudsætter ikke ny lokalplanlægning. Projektet ligger jf. kommuneplantillægget "Grundvandssikrende skovrejsning ved Biersted" nr. 18 til Helhedsplan 17 for Jammerbugt Kommune som "Skovrejsning ønsket" undtaget er lavbundsarealerne mod nord som er "Skovrejsning uønsket". Kommunen har på lavbundsarealerne vurderet at naturlig tilgroning ikke er i strid med dette.
25. Forudsætter projektet dispensation fra gældende bygge- og beskyttelseslinjer?	X		Ansøgning til kommunen om tilplantning inden for kirkebyggelinje, vil ske efter dialog og enighed med kirkemyndighed.
26. Indebærer projektet behov for at begrænse anvendelsen af naboarealer?	X		Den nye skov vil afkaste skovbyggelinje jf. naturbeskyttelsesloven.
27. Vil projektet kunne udgøre en hindring for anvendelsen af udlagte råstofområder?	X		Skovrejsning vil kunne resultere i at lavbundsarealerne mod nord, der er udlagt som råstofområde, vil blive pålagt fredskovspligt.
28. Er projektet tænkt placeret indenfor kystnærhedszonen?			
Projektets placering	Ja	Nej	Tekst
29. Forudsætter projektet rydning af skov? (skov er et bevokset areal med træer, som danner eller indenfor et rimeligt tidsrum ville danne sluttet skov af højstammede træer, og arealet er større end 1/2 ha og mere end 20 m bredt.)		X	
30. Vil projektet være i strid med eller til hinder for realiseringen af en rejst fredningssag?		X	
31. Afstanden fra projektet i luftlinje til nærmeste beskyttede naturtype i henhold til naturbeskyttelseslovens § 3.			Rummet §3 beskyttet overdrev og sø. Grænser op til §3 beskyttet mose og eng.
32. Er der forekomst af beskyttede arter og i givet fald hvilke?		X	Der er ikke kendskab til, og det findes ikke realistisk, at der findes beskyttede arter inden for projektområdet. I forbindelse med nedrivning af landbrugsdriftsbygninger er der screenet for flagermus. Der er ikke fundet flagermus.
33. Afstanden fra projektet i luftlinje til nærmeste fredede område.			Grænser op til kirkefredningen Biersted Kirke. 400m til Store Vildmose (0518200).
34. Afstanden fra projektet i luftlinje til nærmeste internationale naturbeskyttelsesområde (Natura 2000-områder, habitatområder, fuglebeskyttelsesområder og Ramsarområder).			400m til Natura2000 område 12, Store Vildmose
35. Vil projektet medføre påvirkninger af overfladevand eller grundvand, f.eks. i form af udledninger til eller fysiske ændringer af vandområder eller grundvandsforekomster?		X	Det primære formål med projektet er grundvandssikrende skovrejsning. Så påvirkningen af grundvandskvaliteten forventes at være positiv.
36. Er projektet placeret i et område med særlige drikkevandinteresser?	X		Det primære formål med projektet er grundvandssikrende skovrejsning.
37. Er projektet placeret i et område med registreret jordforurening?		X	
38. Er projektet placeret i et område, der i kommuneplanen er udpeget som område med risiko for oversvømmelse.		X	

39. Er projektet placeret i et område, der, jf. oversvømmelsesloven, er udpeget som risikoområde for oversvømmelse?		
Projektets placering	Ja	Nej Tekst
40. Er der andre lignende anlæg eller aktiviteter i området, der sammen med det ansøgte må forventes at kunne medføre en øget samlet påvirkning af miljøet (Kumulative forhold)?		Skovrejsningen sker på baggrund af en samarbejdsaftale med Jammerbugt Kommune, Aabybro Vand og Naturstyrelsen. Aabybro Vand har på mindre arealer tilplantet med samme formål som dette projekt. Mod vest grænser projektområdet op til Aaby Skoven.
41. Vil den forventede miljøpåvirkning kunne berøre nabolande?		
42. En beskrivelse af de tilpasninger, ansøger har foretaget af projektet inden ansøgningen blev indsendt og de påtænkte foranstaltninger med henblik på at undgå, forebygge, begrænse eller kompensere for væsentlige skadelige virkninger for miljøet?		Planlægningen er sket på baggrund af en forundersøgelse og kortlægning af bl.a. eksisterende natur- og oplevelsesværdier, planlægningsmæssige forhold, servitutter og ledninger samt hydrologi og jordbund. Forundersøgelsen har haft til formål at kunne planlægge med videst muligt hensynstagen til landskabelige, kulturhistoriske og naturinteresser. I denne sammenhæng er der desuden indgået dialog med både stiftet og menighedsrådet for Biersted Kirke. Planlægningen sker i samspil med samarbejdspartnere Aabybro Vand og Jammerbugt Kommune for at sikre drikkevandsinteresse samt hensynstagen til kommunens øvrige interesser. Offentligheden er inddraget ved nabomøder, borgermøder samt offentlig markvandring på arealerne. Skovbryn, friluftfaciliteter og ruter placeres så det måtte skabe mindst muligt gene for naboer. De naturlige og landskabelige værdier mod nord (Store Vildmose) tilgodeses ved at planlægge lysåben natur i forbindelse hertil.

43. Undertegnede erklærer herved på tro og love rigtigheden af ovenstående oplysninger.

Dato: 23/7 2021

Bygherre/anmelder:



Miljø- og Fødevarerministeriet

Naturstyrelsen Vendsyssel

Christina Kjærby

Sct. Laurentii Vej 148

9990 Skagen

ckjae@nst.dk

Vejledning

Skemaet udfyldes af bygherren eller dennes rådgiver baseret på bygherrens viden om eget projekt sammenholdt med de oplysninger og vejledninger, der henvises til i skemaet. Det forudsættes således, at bygherren eller dennes rådgiver er fortrolig med den miljølovgivning, som projektet omfattes af. Bygherren skal ikke gennem præcise beregninger angive projektets forventede påvirkninger men alene tage stilling til overholdelsen af vejledende grænseværdier og angive miljøforhold baseret på de oplysninger, der kan hentes på offentlige hjemmesider.

Farverne »rød/gul/grøn« angiver, hvorvidt det pågældende tema kan antages at kunne medføre, at projektet vurderes at kunne påvirke miljøet væsentligt og dermed være VVM-pligtigt. »Rød« angiver en stor sandsynlighed for VVM-pligt og »grøn« en minimal sandsynlighed for VVM-pligt. Hvis feltet er sort, kan spørgsmålet ikke besvares med ja eller nej. VVM-pligten afgøres dog af VVM-myndigheden. I de fleste tilfælde vil kommunen være VVM-myndighed.

Bygherres eller dennes rådgivers udfyldelse af skemaet er omfattet af straffelovens § 161 om strafansvar ved afgivelse af urigtige oplysninger til en offentlig myndighed.



Naturstyrelsen Vendsyssel
Sct. Laurentiivej 148
9990 Skagen
Att. Christina Kjærby

Landskab og Skov
J.nr. 2021 - 39924
Ref. LANIK
Den xx. december 2021

Sendt per mail til vsy@nst.dk og ckjae@nst.dk

Udkast til Afgørelse om, at skovrejsning ved Aabybro-Biersted ikke er omfattet af krav om miljøvurdering

Miljøstyrelsen har den 18. august 2021 modtaget jeres ansøgning via Jammerbugt Kommune, om skovrejsning på flere arealer ved Biersted og Aabybro. Et oversigtskort kan ses under afsnittet for projektbeskrivelsen.

Afgørelse

Miljøstyrelsen har på baggrund af en screening vurderet, at projektet ikke vil kunne påvirke miljøet væsentligt og derfor ikke er omfattet af krav om miljøvurdering. Afgørelsen er truffet efter § 21 i miljøvurderingsloven¹.

Afgørelsen er ikke en tilladelse, men alene en afgørelse om, at projektet ikke skal gennemgå en miljøvurderingsproces. Bygherre har ansvar for at indhente eventuelle nødvendige tilladelser og dispensationer for at realisere projektet.

Screeningen er gennemført med udgangspunkt i det projekt, som er beskrevet i ansøgningen og på baggrund af de miljømæssige forudsætninger, som er gældende på screeningstidspunktet.

Hvis projektet ændres, er bygherre forpligtet til at ansøge igen med henblik på at få afgjort om ændringen er omfattet af krav om miljøvurdering.

Afgørelsen bortfalder, hvis den ikke er udnyttet inden 3 år efter, at den er meddelt eller ikke har været udnyttet i 3 på hinanden følgende år, jf. miljøvurderingslovens § 39.

Sagens oplysninger

Ansøgningen er indgivet i henhold til § 18 i miljøvurderingsloven. Ansøgningen er fremsendt til Miljøstyrelsen, som varetager kommunalbestyrelsens opgaver og beføjelser for anlægget, jf. § 3, stk. 1, nr. 1 i miljøvurderingsbekendtgørelsen², da

¹ LBK nr. 1976 af 27/10/2021 om miljøvurdering af planer og programmer og af konkrete projekter (VVM).

² BEK nr 1376 af 21/06/2021 om miljøvurdering af planer og programmer og af konkrete projekter

staten er bygherre. Bygherres ansøgning er vedlagt som bilag 1, kortbilag fremgår af bilag 2-4, og øvrige relevante oplysninger udgør bilag 5.

Projektet er omfattet af bilag 2 punkt 1d i miljøvurderingsloven: Ny plantning og rydning af skov med henblik på omlægning til anden arealudnyttelse.

Projektbeskrivelse

Projektet er et skovrejsningsprojekt på 14 forskellige matrikler i området nær Biersted og Aabybro ved Store Vildmose. Se bilag med oversigtskort i størrelsesforholdet 1:25000, hvoraf nedenstående figur er et uddrag. Matriklerne er på nuværende tidspunkt i landbrugsmæssig drift. På to af matriklerne, 6a og 23 i Biersted By, Biersted, er der bebyggelse i form af gårde og landbrugsdriftsbygninger.



Figur 1 Matriklerne for den planlagte skovrejsning og udlæggelse til lysåben natur

Skovrejsningsprojektet har grundvandssikring som primært formål, men bygherre oplyser, at naturmæssige og rekreative forhold også vil tilgodeses som sekundære formål. Der stræbes efter at skabe en by nær skov for lokalområdet Aabybro-Biersted og binde eksisterende og nye skov- og naturarealer sammen. Projektet sker på baggrund af en samarbejdsaftale mellem Aabybro Vand, Jammerbugt Kommune og Naturstyrelsen Vendsyssel.

Generelt for den fysiske planlægning og det fremsendte materiale gælder, at det er en overordnet principskitse og plan for området. Stisystemet forventes udviklet i takt med, at de hegn som er nødvendige for den unge beplantning i kulturfasen nedtages og den rekreative brug afdækkes. Anlægsperioden er derfor lang og er angivet som værende fra marts 2022 til december 2026.

Der er i projektet erhvervet arealer og ejendomme ved frivillig handel (ca. 110 ha); der er enkelte af disse arealer, hvis fremtid i projektet endnu ikke er afklaret, hvorfor der ikke er planlagt for, og ansøgt om samtlige erhvervede matrikler. Det forventes ligeledes, at der vil komme flere arealer til i årene fremover. For arealet

vest for Aabyskoven gælder særligt, at der pågår dialog med ejerne af arealerne syd for om eventuel erhvervelse af disse; hvorfor der ikke er skitseret et skovbryn mod syd. Erhverves arealerne ikke, etableres naturligvis også skovbryn her.

Omkring 30 ha af det samlede område på 110 ha planlægges tilplantet, hvoraf halvdelen etableres som skovbryn og lav bevoksning. Ca. 27 ha planlægges omlagt til lysåben natur og 26 ha udlægges til naturlig tilgroning idet det allerede i nogen grad er tilvokset eller ikke på ansøgningstidspunktet er nærmere planlagt. 3.700 m² landbrugsdriftsbygninger skal nedrives. De øvrige arealer opgøres af nye befæstede veje samt eksisterende bebyggelse og befæstelse hvis fremtidige benyttelse bygherre oplyser er uafklaret, men at de ikke skal nedrives.

Som det fremgår af de forskellige områders principskitser og kortbilag planlægges beplantningen med stor variation i tæthed, type og højde. Der planlægges stier som slynger sig igennem skovområderne og der oprettes derudover hegnede hundeskove, borde/bænke, madpakkehus og udsigtstårne.

Vurdering

Miljøstyrelsen har på baggrund af ansøgningsmaterialet vurderet, at projektet ikke vil medføre en væsentlig indvirkning på miljøet, og derfor ikke kræver udarbejdelse af en miljøvurdering. Dette er uddybet og begrundet nedenfor.

Beskyttet natur

Der er i det centrale skovrejsningsområde ved adresserne Nørgårdsvej 31 og Biersted Mosevej 36 tilstedeværelse af § 3 beskyttet sø og overdrev. Derudover er der i de aflange matrikler lige nord for (46a, Vildmosen, Biersted og 59c, Biersted By, Biersted) som også indgår i skovrejsningen, tilstedeværelse af et engområde og to moseområder, samt flere øvrige moseområder ved matrikelgrænserne.

Ligeledes er der en lang række beskyttede naturområder af mindre størrelse i nærområdet. Disse inddrages ikke, og vurderes ikke påvirket på nogen måde, som følge af projektet.

Hedeområdet forløber som et smalt areal igennem de nuværende markarealer. Som det fremgår af principskitserne, er områderne omkring dette, samt området i sig selv, planlagt som værende åbne naturtyper med en grussti forløbende lige syd for. I praksis vil driften af områderne derfor ekstensiveres og hedeområdet kan få lov til at brede sig og nye eng-naturtyper kan også forventes at indtræde. Projektet vurderes derfor positivt for hedeområdet hvis udbredelse må forventes øget.

Der er ikke planlagt nogen ændringer af søen eller dens nære omgivelser. Østsiden udlægges, som fortsættelse af ovenstående hedeområde, som åben natur. Det vurderes derfor ikke, at søen påvirkes. Lige nord for søen er indtegnet borde/bænke og søen angives som en fiskesø. Miljøstyrelsen har ikke viden om søens nuværende brug og forholder sig ikke til Naturstyrelsens oplæg til den rekreative brug heraf. Der henvises blot til, at forøget rekreativ brug kan medføre uønsket tilstandsændring hvorfor planlægningen af muligheder for rekreative interesser i tilknytning til denne bør foretages i dialog med kommunens naturafdeling.

Dele af de aflange områder, som ses af Figur 1 og som udgør grænsen til Store Vildmose mod nord, er kortlagt som § 3 beskyttede eng- og moseområder. Disse indgår i planlægningen af skovrejsningen som lysåben natur. Der forventes således ikke en påvirkning af disse områder. Tilstødende arealer udlægges dog som ny natur og det samlede naturareal forøges dermed.

Der planlægges stier og ridestier så vidt muligt uden om den eksisterende § 3 natur, men for den østlige heraf (matrikel 59c, Biersted By, Biersted) er stierne planlagt i kanten af matriklen, hvor der i givet fald vil være overlap med et beskyttet eng- og moseområde.

Projektområdernes samlede forekomst af § 3 beskyttede naturtyper forøges som følge af projektet, og projektet vurderes således positivt herfor. Miljøstyrelsen henviser dog til, at der kan være behov for ansøgning om dispensation for etableringen af stier i § 3 områderne.

Samlet vurderes projektet at medføre en betydelig forøgelse af områder som på sigt vil blive omfattet af naturbeskyttelseslovens § 3. Det forventes ikke, at projektet vil medføre negative tilstandsændringer for de eksisterende beskyttede naturområder inden for, eller i nærområdet.

Natura 2000

De af projektet omfattede delområder som er beliggende tættest på et Natura 2000 område er beliggende i en afstand af ca. 250 til 400 meter fra Natura 2000 område: N12, Store Vildmose. Området omfatter Habitatområde H12 og omfatter intet fuglebeskyttelsesområde. Tabellen nedenfor angiver arter og naturtyper på områdets udpegningsgrundlag:

Udpegningsgrundlag for Habitatområde nr. 12		
Naturtyper:	Indlandssalteng* (1340)	Søbred med smårter (3130)
	Næringsrig sø (3150)	Brunvandet sø (3160)
	Vandløb (3260)	Tør hede (4030)
	Surt overdrev* (6230)	Tidvis våd eng (6410)
	Urtebræmme (6430)	Højmose* (7110)
	Nedbrudt højmose (7120)	Hængesæk (7140)
	Stilkeke-krat (9190)	Skovbevokset tørvemose* (91D0)
Arter:	Hedepletvinge (1065)	Havlampret (1095)
	Odder (1355)	

Tabellen viser naturtyper og/eller arter på udpegningsgrundlag for Natura 2000-området. Tal i parentes henviser til de talcoder, som benyttes for naturtyper og arter fra habitatdirektivets bilag 1 og 2. * angiver, at der er tale om en prioriteret naturtype jf. habitatdirektivet. Ved fuglearter er det angivet, om der er tale om ynglefugle (Y) eller trækfugle (T).

Naturtyper på udpegningsgrundlaget er således en blanding af våde naturtyper (søer, moser, vandløb, våde enge) og tørre naturtyper (overdrev, hede).

Idet projektet ikke er beliggende inden for selve Natura 2000 området, og i øvrigt omhandler etablering af nye skov- og naturområder, vurderes det, at projektet på baggrund af dets karakter uden væsentlige emissioner eller øvrige udledninger til og gener for omgivelserne ikke vil påvirke Natura 2000-området og dets udpegningsgrundlag væsentligt. Tværtimod etableres der tilstødende naturområder som kan forbedre forholdene (forøge egnede arealer) for arterne på udpegningsgrundlaget. Det vurderes derfor ikke, at der skal foretages en

konsekvensvurdering af projektets virkninger på nævnte Natura 2000-område jf. habitatbekendtgørelsen³.

Projektet vil ikke være i strid med eller til hinder for etableringen af reservater, naturparker eller lignende områder til beskyttelse af natur og biodiversitet, idet der ikke er faktiske planer herom inden for projektområdet, samt at etableringen af yderligere naturforekomster i dette tilfælde blot vil gavne eventuelle planer.

Beskyttede arter

Projektets delområder er på nuværende tidspunkt i landbrugsmæssig drift, hvorfor det vurderes usandsynligt, at der skulle forekomme bilag IV arter og/eller rødlistearter inden for delområderne.

Der er i de eksisterende naturområder nær projektets delområder registreret forekomst af blandt andet spidssnudet frø (bilag IV), skrubbudse og butsnudet frø. Disse arter vil ved nedlæggelsen af landbrug og forøgelse af naturværdierne i området på sigt få forbedrede levevilkår, og projektet vurderes derfor som værende gavnligt for eventuelt forekommende beskyttede arter.

Projektet indebærer nedrivning af landbrugsdriftsbygninger hvor der kan forekomme flagermus. Naturstyrelsen oplyser dog i ansøgningen, at bygningerne er screenet for flagermus, og at der ikke er konstateret tilstedeværelse heraf.

Miljøstyrelsen har således ikke kendskab til eller forventning om tilstedeværelse af bilag IV arter og/eller rødlistearter som vil kunne blive påvirket væsentligt som følge af projektet. Projektet indebærer ikke ændring af jord- og stendiger, fældning af gamle træer, ændringer af overfladevand herunder søer eller andre lokaliteter, som ville kunne fungere som yngle- eller rasteområde for flagermus, markfirben, padder eller øvrige bilag IV-arter. Ligeledes medfører projektet ikke andre væsentlige påvirkninger uden for projektområdet.

Projektet vurderes ikke i sig selv eller i forbindelse med andre planer og projekter at forurene, beskadige eller ødelægge yngle- eller rasteområder i det naturlige udbredelsesområde for dyrearter, eller ødelægge de plantearter, der er optaget på habitatdirektivets bilag IV.

Støv, støj og vibrationer, lys, luft og lugt

Som bygherre oplyser, vil der ved anlægsarbejdet forekomme lokale støj og støvgener i forbindelse med træplantning og etablering af nye grusveje og stier, men det vurderes sammenligneligt med den gener som den eksisterende landbrugsmæssige drift medfører.

Hvad angår lys kan der forekomme almindelige lysgener fra entreprenørmaskiner inden for normal arbejdstid hvis anlægsarbejdet i et givent delområde foregår i de mørke dele af året.

³ BEK nr. 1595 af 06/12/2018 Gældende om udpegning og administration af internationale naturbeskyttelsesområder samt beskyttelse af visse arter.

Evt. gener vurderes dog at være af kortvarig karakter og vurderes ikke væsentlige for omkringboende, der tværtimod måske har en (rekreativ) interesse i udførelsen af projektet.

I driftsfasen er der tale om etableredeskov- og naturområder hvor der ikke vil være støv, støj eller lysgener.

Projektet vurderes ikke at medføre væsentlige lugtgener for omkringboende, da der er tale om nedlægning af landbrugsdrift og oprettelse af natur.

På baggrund af ovenstående vurderes projektet samlet set ikke at være til væsentlig gene for befolkningen i området, da det ikke vil medføre væsentlige påvirkninger fra støv, støj eller lys i hverken anlægs- eller driftsfasen.

Ressourcer og affald inklusivt spildevand

Der er som følge af projektets karakter ingen affald forbundet med driftsfasen. Under anlægsfasen vil der blive nedrevet landbrugsdriftsbygninger som genererer byggeaffald, men dette vil ikke være af væsentlig betydning idet det må forventes, at affaldshåndteringen sker efter gældende regler.

Der forventes forbrug af råstoffer til nye grusstier i form af ca. 1.100 m³ grus. Baseret på projektets delområders samlede størrelse på 110 ha vurderes forbruget ikke væsentlig anderledes end andre projekter af samme type hvor der etableres stisystemer.

Der vil ikke forekomme spildevand som følge af projektet, og regnvand vil fortsat nedrive i områderne, der nu udlægges til natur.

Bygge- og beskyttelseslinjer samt fredninger

Et af skovrejsningsområderne (matr. 19h Biersted By, Biersted) er beliggende delvist inden for Kirkebyggelinjen for Biersted Kirke. Kirkebyggelinjen har til formål at beskytte kirker, der ligger mere eller mindre åbent i landskabet, mod at der opføres bebyggelse, som virker skæmmende på kirkerne eller hindrer, at kirkerne er synlige i landskabet. Efter bestemmelsen er det inden for 300 meter fra en kirke forbudt at opføre bebyggelse, som er over 8,5 meter høj.

Der etableres ingen ny bebyggelse og der er udelukkende tale om skovrejsning. Der er desuden eksisterende bebyggelse og høj beplantning imellem kirken og skovrejsningsområdet, hvorfor det ikke vurderes at kirkens synlighed i landskabet væsentligt ændres. Som der angives i bilaget "Principper for planlægning af skovrejsning" bliver beplantningen her alligevel tilpasset efter dialog med menighedsråd og stift, samt at der søges dispensation hos Jammerbugt Kommune.

Nærmeste fredning er, ud over kirkefredningen for Biersted kirke som nævnt ovenfor, Store Vildmose beliggende i en afstand af 250-400 meter fra projektets delområder. Projektet vurderes ikke at være i strid med fredningens formål eller i øvrigt påvirke denne på baggrund af afstanden hertil samt at projektets formål er at udlægge ny natur.

Overfladevand og grundvand

Projektets primære formål er beskyttelse af grundvandet ved at udtage arealer i landbrugsmæssig drift og i stedet udlægge dem til skov og lysåben natur. I praksis betyder dette et ophør af kørsel med landbrugsmaskiner, gødskning og evt. sprøjtning (hvis dette tidligere var tilfældet) af arealerne. Der vil således ikke længere være en risiko for udledning eller nedsvivning af miljøfremmede eller skadelige stoffer til overfladevandsforekomster eller grundvand.

Hvad angår overfladevandsforekomster forløber der to § 3-beskyttede vandløb igennem området, i øst-vestlig retning. Vandløbenes omgivelser udlægges hovedsageligt til lysåben natur og det forventes således ikke, at der vil være en påvirkning, f.eks. via skygge, af disse vandløb. De få steder der vil være tale om, vil være på relativt korte strækninger (i omegnen af 50 meter) hvilket af denne grund ikke vurderes at udgøre en væsentlig påvirkning af vandløbene.

Der er i ansøgningsmaterialet ikke beskrevet nogen aktiviteter hvad angår en eventuel forekomst af dræn på landbrugsjorderne. Det må forventes at disse, hvis der er tilstedeværelse heraf, efter udlæggelse til natur på sigt vil gå i stykker og ikke vil blive vedligeholdt. Da der blot vil være tale om en eventuel mangel af vedligehold skal der ikke søges dispensation/tilladelse hertil. Påvirkningen vil i givet fald være mere vand på terræn i de lavtstående områder (dvs ikke den eksisterende hede) hvilket vil være gavnligt for naturtyperne der kan opstå.

På det foreliggende grundlag er det således Miljøstyrelsens vurdering, at projektet ikke medfører risiko for at forringe den eksisterende tilstand eller forhindre målopfyldelse for målsatte overfladevandområder og grundvandsforekomster, jf. lov om vandplanlægning.

Jordforurening og drikkevandsinteresser

Nærmeste jordforurening (V2) er kortlagt midt i Biersted by. Der er ikke registreret kortlagte jordforureninger inden for projektområdet, der heller ikke er omfattet af kommunens områdeklassificering. Det vurderes derfor, at projektet ikke vil medføre mobilisering af jordforurening, der kan påvirke grundvandsforekomster negativt.

Størstedelen af projektområdet er kortlagt som område med særlige drikkevandsinteresser, på nær af arealerne tættest på Store Vildmose, som er kortlagt med drikkevandsinteresser. Idet formålet med skovrejsningen er at beskytte grundvandet, vurderes det, at projektet ligeledes vil være til gavn for drikkevandsinteresserne.

Arealer, landskab og oversvømmelsesrisici

To af delområderne er beliggende tæt på grænsen til Store Vildmose på lavbundsområder, der er kortlagt som arealer hvor skovrejsning er uønsket. Bygherre oplyser, at områderne udlægges til naturlig tilgroning og at kommunen har vurderet, at dette ikke er i strid med kortlægningen.

De samme områder som nævnt ovenfor er tillige beliggende inden for et råstofområde hvilket med stor sandsynlighed er årsagen til, at områderne er kortlagt som skovrejsning uønsket. Bygherre oplyser derfor også, at der kan være en konflikt med råstofinteressen, hvis området senere bliver pålagt fredskovspligt. Regionerne Nordjylland kortlægger råstofområderne og det er kommunens pligt at overholde det udpegede områdes bestemmelser. Eventuelt behov for

projektændringer, dispensation eller tilladelse for ovenstående forhold bør derfor afklares inden anlægsarbejdet påbegyndes.

Området har kulturarvmæssig værdi for ridning. Hele området omkring Biersted og Nørhøne fremstår som 'Danmarks Kentucky' og travsport og ridesport i øvrigt er udbredt og har stor indflydelse på landskabet og brugen heraf. Denne kulturarv ønskes indarbejdet i projektet ved at bevare ét af de gamle terrænspor til fortsat ridesport. Ligesom ridestier ønskes opgraderet i landskabet, så denne interesse tilgodeses.

Som det fremgår af bilaget om principper for planlægning af skovrejsning tages der hensyn til områdets landskabelige udtryk ved indarbejdelse af diverse afstande til eksisterende læhegn samt etablering af skovbryn og bevoksning efter Naturstyrelsens retningslinjer herfor.

Bygherre har ikke oplyst, og Miljøstyrelsen har ikke kendskab til, historiske, kulturelle, arkæologiske eller geologiske landskabstræk inden for projektområdet, som kan blive væsentligt påvirket af projektet.

Kumulative påvirkninger

Skovrejsningen sker på baggrund af en samarbejdsaftale med Jammerbugt Kommune, Aabybro Vand og Naturstyrelsen. Aabybro Vand har på mindre arealer tilplantet med samme formål som dette projekt. Mod vest grænser projektområdet op til Aaby Skoven. Miljøstyrelsen vurderer ikke at eventuelt flere skovrejsningsprojekter i samme område kan forventes at medføre kumulative påvirkninger af væsentlig karakter.

Miljøpåvirkning på tværs af landegrænser (Espoo)

Projektet vurderes ikke at have grænseoverskridende miljøpåvirkninger, idet det ikke forårsager emissioner til miljøet og den visuelle påvirkning er af stærk lokal karakter.

Samlet vurdering

Projektet vurderes ikke at påvirke Natura 2000-områdernes udpegningsgrundlag eller bilag IV arter. Projektet vil heller ikke påvirke rødlistede eller andre fredede arter negativt.

Der vurderes ikke at ske tilstandsændringer i omkringliggende naturområder omfattet af naturbeskyttelseslovens § 3 som følge af realisering af projektet, og der etableres nye naturområder til gavn for grundvandsbeskyttelse, arter og områdets rekreative værdi. Der forventes ikke væsentlige gener for befolkningen i området i hverken anlægs- eller driftsfasen, ligesom projektet ikke generer emission eller udledning af stoffer til luften eller våde recipienter.

Det er derfor Miljøstyrelsens vurdering, at det anmeldte projekt ikke er omfattet af krav om miljøvurdering, da det ud fra det oplyste ikke vil kunne få en væsentlig indvirkning på miljøet.

Høring---- Til brug ved endelig afgørelse

Miljøstyrelsen har foretaget en høring af Jammerbugt Kommune, Region Nordjylland og berørte parter, hvis kommentarer er indarbejdet i afgørelsen.

Kommunens og andres kommentarer:

xxx

Offentliggørelse

Miljøstyrelsens afgørelse offentliggøres udelukkende digitalt. Materialet kan tilgås på Miljøstyrelsens hjemmeside www.mst.dk. Offentliggørelsen finder sted den eller tryk for at angive en dato..

Offentligheden har adgang til sagens øvrige oplysninger med de begrænsninger, der følger af lovgivningen.

Klagevejledning

Afgørelsen kan påklages til Miljø- og Fødevarerklagenævnet for så vidt angår retlige spørgsmål af enhver med retlig interesse i sagens udfald samt af landsdækkende foreninger og organisationer, der som formål har beskyttelsen af natur og miljø eller varetagelsen af væsentlige brugerinteresser inden for arealanvendelsen og har vedtægter eller love, som dokumenterer deres formål, og som repræsenterer mindst 100 medlemmer, jf. miljøvurderingslovens § 50.

Du klager via Klageportalen, som du finder et link til på forsiden af www.naevneneshus.dk/. Klageportalen ligger også på www.borger.dk og www.virk.dk. Du logger på www.borger.dk eller www.virk.dk.

Klagen sendes gennem Klageportalen til den myndighed, der har truffet afgørelsen. En klage er indgivet, når den er tilgængelig for myndigheden i Klageportalen. Når du klager, skal du betale et gebyr, på 900 kr. for private og 1800 kr. for virksomheder og organisationer. Du betaler gebyret med betalingskort i Klageportalen.

Du kan læse mere om gebyrordningen og klage på Miljø- og Fødevarerklagenævnets hjemmeside (<https://naevneneshus.dk/start-din-klage/miljoe-og-foedevareklagenævnet/vejledning/>).

Miljø- og Fødevarerklagenævnet skal som udgangspunkt afvise en klage, der ikke modtages gennem Klageportalen, hvis der ikke er særlige grunde til det. Hvis du ønsker at blive fritaget for at bruge Klageportalen, skal du sende en begrundet anmodning til Miljøstyrelsen, som videresender anmodningen til Miljø- og Fødevarerklagenævnet, der træffer afgørelse om, hvorvidt din anmodning kan imødekommes.

Klagen skal være modtaget senest fire uger efter offentliggørelsen af afgørelsen dvs. den eller tryk for at angive en dato.. [Annoncedato+4 uger - Bemærk at en klagefrist ikke kan udløbe på en lørdag eller helligdag. Den skal i så fald forlænges til den førstkommande hverdag].

Betingelser mens en klage behandles

Klage over afgørelsen har ikke opsættende virkning, medmindre Miljø- og Fødevarerklagenævnet bestemmer noget andet. Det betyder, at du kan handle efter Miljøstyrelsens afgørelse. Udnytter du afgørelsen, indebærer dette ingen begrænsning i klagenævnets mulighed for at ændre eller ophæve afgørelsen. Hvis

nævnet tillægger en klage opsættende virkning, skal du afvente nævnets afgørelse før det anmeldte projekt kan gennemføres, og nævnet kan i den forbindelse påbyde påbegyndte bygge- og anlægsarbejder standset."

Miljøstyrelsens afgørelse kan indbringes for domstolene inden 6 måneder fra afgørelsens offentlige bekendtgørelse.

Kopi til:

Jammerbugt Kommune
Region Nordjylland
Berørte parter

Bilag:

Bilag 1: Ansøgning
Bilag 2: Kortbilag

Med venlig hilsen

MST medarbejder
+45 xx xx xxxx
xxxxx@mst.dk

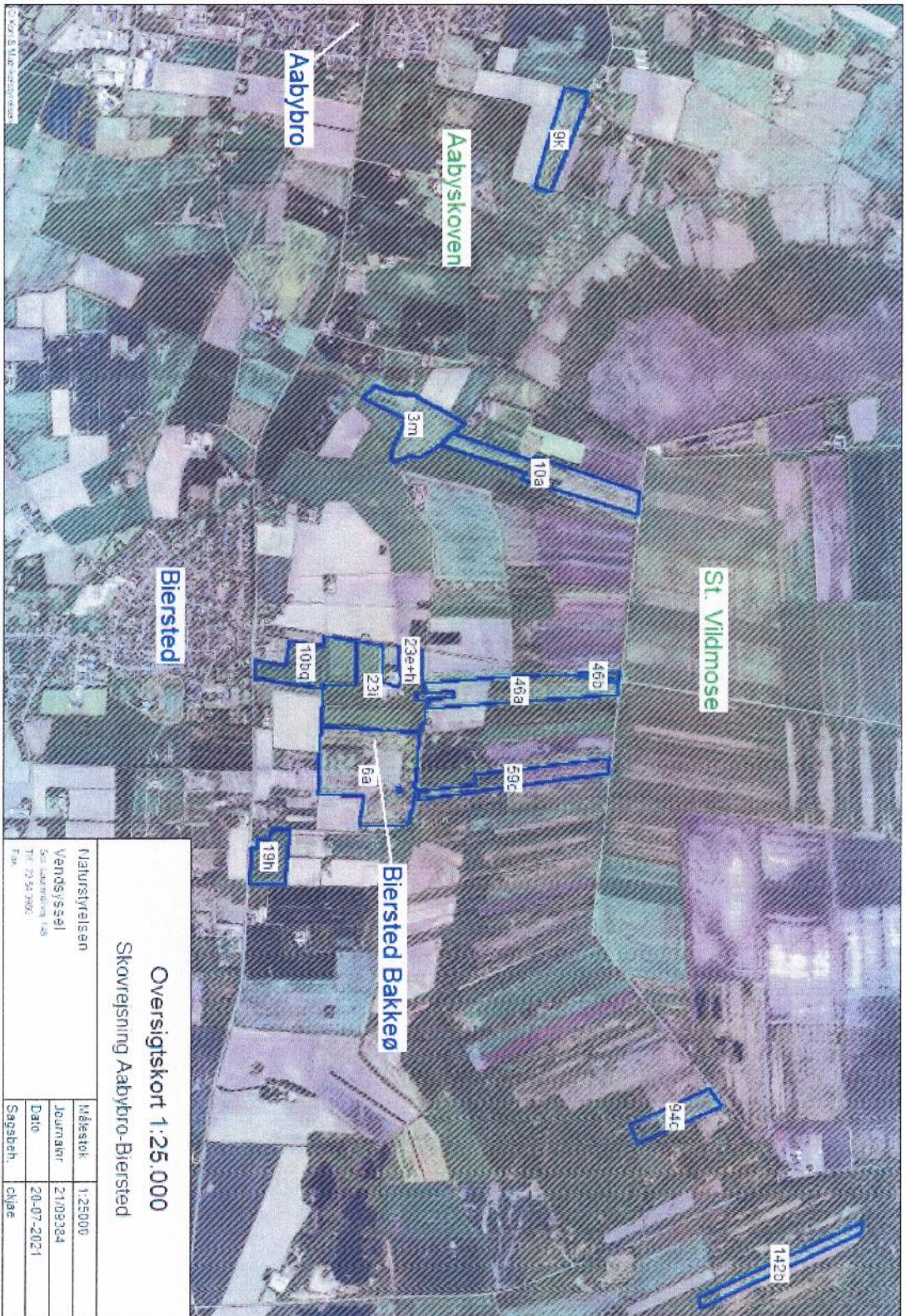

Oversigtskort 1:25.000
Skovregistrering Aabybro-Biersted

Naturskyrrelsen	Målestok	1:25000
Venskylssæl	Journalfnr	21/093084
Sejlsvej 148	Dato	20-07-2021
Tlf. 72 54 3900	Sagsnr.	Chase
Fax		



Vendsyssel
Ref. ckjæ
Den 20. juli 2021

Skovrejsning Aabybro-Biersted. Overordnede principper for planlægning og udarbejdelse af principskitse

Samarbejdsaftalen. Danner overordnet ramme for planlægningen. Samarbejdsaftalen mv. kan findes på projektets hjemmeside: <https://naturstyrelsen.dk/naturbeskyttelse/naturprojekter/aabybro-biersted-skovrejsning/>.

Læhegn og skovbryn. Vi vil sikre alle gamle eksisterende et-rækkede gamle hvidtjørn hegn samt andre løvtræhegn ved at holde afstand til de nye bevoksninger. Der etableres lave bryn i tilknytning og ikke helt ind til eksisterende læhegn.

Gamle sitkagranhegn bevares i anlægsfasen for at få effekten af den læ de giver af hensyn til de nye plantninger. Afstand holdes på grund af de store sitkaers rodtryk. På sigt forventes sitkahegnene fjernet.

Indre bryn. Der indlægges indre bryn for at bryde de store parceller og hæve naturværdien.

Skovbryn etableres med en minimumsbredde på 20 meter mod nord og vest og 10 meter mod syd og øst. Udvalgte steder etableres bredere og lavere bryn af hensyn til blandt andet udsigter og jf. princip vedrørende hvidtjørnhegn.

Bevoksning jf. retningslinjer. Fokus på variation ikke kun i forhold til træartsblandingen, men også mellem bevoksningerne.

Udsigtskiler til andre højdepunkter og markante landskabselementer udlægges i planen med enten lave buskbevoksninger eller åbne arealer.

Stier. I etableringsfasen, hvor der skal hegnes, radrenses mv. ønsker vi at placere stierne uden for hegnene. Når hegnene er kommet ned, vil der blive etableret flere og mere snoede stier på tværs af plantningerne.

Ridning. Hele området omkring Biersted og Nørhalne fremstår som 'Danmarks Kentucky' og travsport og ridesport i øvrigt er udbredt og har stor indflydelse på landskabet og brugen heraf. Denne kulturarv ønskes indarbejdet i projektet ved at bevare ét af de gamle terrænspor til fortsat ridesport. Ligesom ridestier ønskes opgraderet i landskabet, så denne interesse tilgodeses.

Åben natur. Der er eksisterende åben natur (§3) på nordskrænten af Biersted bakkø, det vil vi gerne udvide mod syd på de eksisterende landbrugsarealer. Afgrænsning tilpasset terrænkurver.

Kirkebyggelinjen. Ved Biersted kirke er kirkebyggelinjen overskredet med bevoksning. Vil blive tilpasset efter dialog med menighedsråd + stift og kræver dispensation fra Jammerbugt Kommune.

Balke-stier. Ved lodderne, der sammenbinder skovrejsningsområdet med St. Vildmose er det muligt at lægge stierne på balken fra tidligere tørvegravning i området, hvor det er lidt mere tørt. Alternativt langs grøfter.

Ledninger og tekniske anlæg. Servitutter mv. respekteres og er indarbejdet i principskitse.